

MANUAL

do *Morador*

📍 **CEU**

Casa do Estudante Universitário

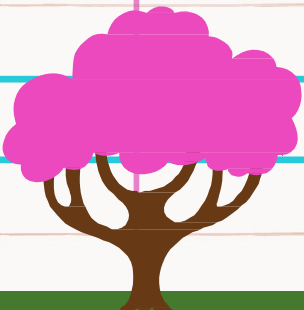
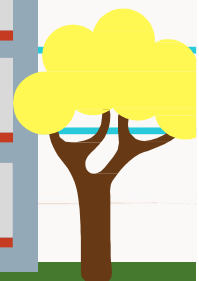
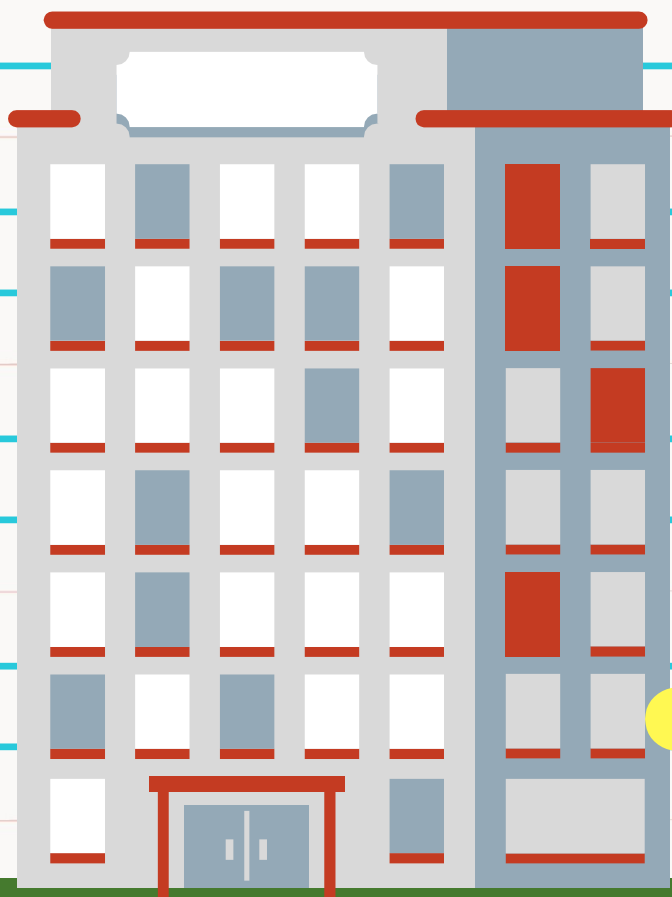

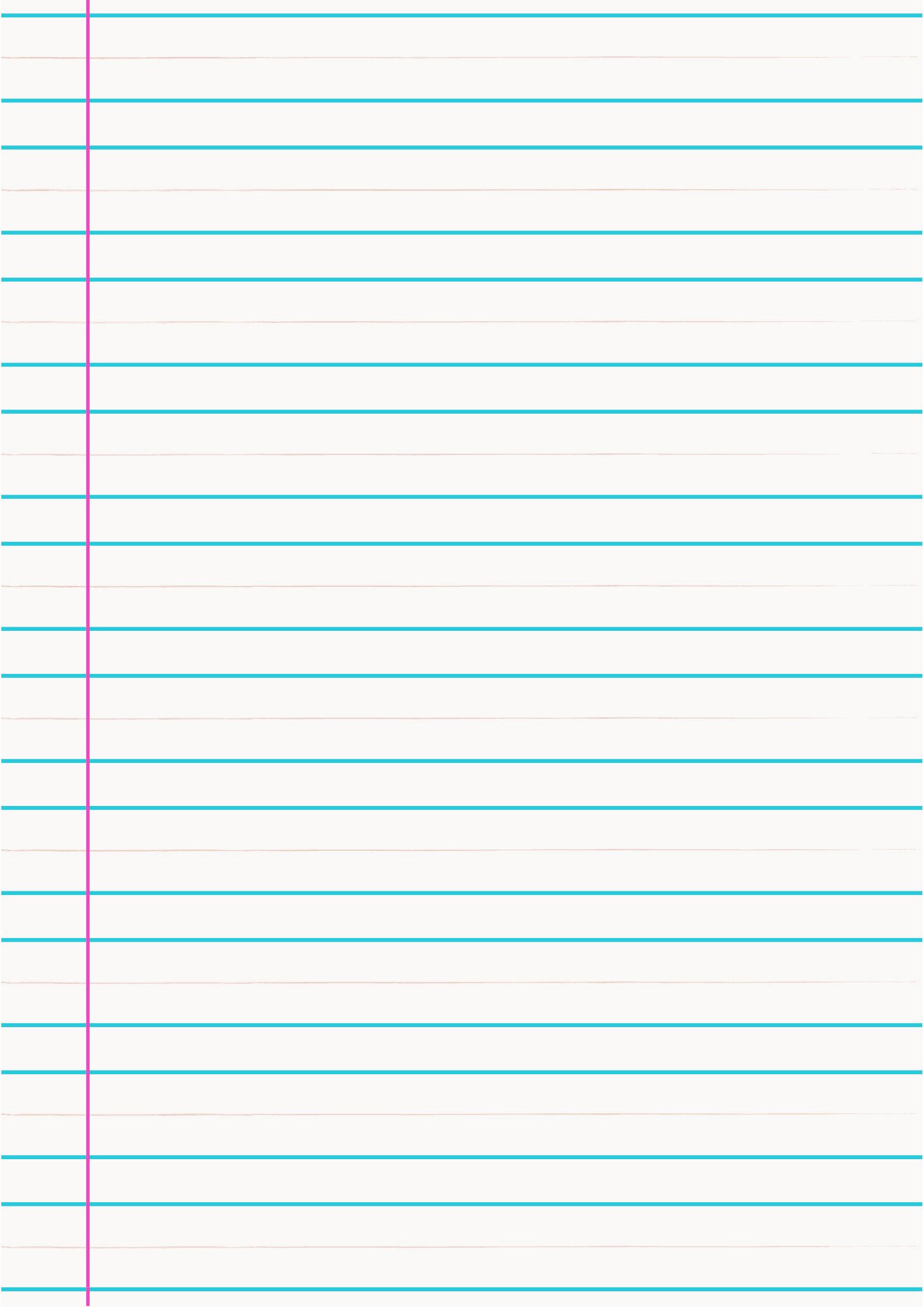

RAQUEL DE OLIVEIRA TEIXEIRA

CASADO ESTUDANTE UNIVERSITÁRIO
MANUAL DO MORADOR



Brasília, 2018





Caro/a morador/a,
o objetivo desse manual é facilitar sua vida.

Bem-vindo/a à

CEU.





Esse manual é resultado do projeto de intervenção da estagiária em Serviço Social:

Raquel de Oliveira Teixeira

Supervisionada pela assistentes sociais:

Camila Rafaelle Santiago Pereira (supervisora de campo)

Miriam de S. Leão Albuquerque (supervisora acadêmica)

Esse material contou também com apoio e colaboração da equipe técnica da CGCEU:

Rafael Zonta - Coordenador Geral

Camila Alvarenga do Rêgo Barros - Assistente Social

Camila Rafaelle Santiago Pereira - Assistente Social

Rosângela R. de Araújo Fraga - Assistente de direção

Jane Pereira Leite - Assistente em administração

Warley Rodrigues Oliveira - Estagiário





Olá,

Já sabe em que apartamento vai morar? Já assinou o Termo de Compromisso e está com sua chave? Se sim, você é oficialmente um morador da Casa do Estudante Universitário! Agora você já pode se mudar e conhecer seus colegas de apartamento.

Esse é o Manual do Morador, ele foi feito para te informar sobre: os seus direitos enquanto morador; os serviços oferecidos na CEU; o funcionamento da instituição e sobre a coordenação, a CGCEU.

Esperamos que o seu tempo na CEU contribua para sua qualidade de vida e seu desempenho acadêmico, mas que seja, também, uma oportunidade de fazer novos amigos e conhecer pessoas de todo Brasil, e até de outros países.

LEMBRE-SE DO PRAZO DE 15 DIAS PARA A OCUPAÇÃO DA VAGA!





SUMÁRIO

1 Olá	7
2 A CEU	10
2.1 Administração Compartilhada	12
2.2 O que tem na CEU?	13
3 Você tem direito	14
3.1 PNAES	15
3.1.1 Programas na UnB	16
4 Patrimônio Público	18
4.1 Reparos	19
4.2 Apartamento: O que tem nele?	20
4.3 Regras e Cuidados	22
4.3.1 Cozinha	23
4.3.2 Banheiro	23
4.4 Vistorias	24
4.5 Dicas de Limpeza	27
5 Espaço Coletivos	26
6 Projetos na CEU	27
7 Encomendas	27
8 Transporte	28
9 Saúde Mental	29

10 Em caso de emergência	30
11 Segurança	30
12 Visitas e Pernoite	31
13 CGCEU	32
14 Sair da CEU	34
15 Referências	35



A CEU

A Casa do Estudante Universitário foi inaugurada nos anos 70 e dos oito edifícios projetados só dois foram construídos.



Somente em 2010, após 42 anos da sua inauguração, foi desocupada para sua primeira reforma e reinaugurada quatro anos depois.

1970

A OBRA DA CEU
TEVE INÍCIO

1972

FOI INAUGURADA

2010

A CEU FOI DESOCUPADA
PARA REFORMA

2014

REINAUGURADA

2/8

EDIFÍCIOS PROJETADOS,
DOIS CONSTRUIDOS

42

ANOS PARA A
PRIMEIRA REFORMA

Antes da sua construção os estudantes da UnB ocuparam e moraram em prédios do Brasília Palace Hotel e construíram também, barracões de madeira perto da Faculdade de Educação (FE).

(Livro 50 anos UnB)

ACEU TAMBÉM É UM

ESPAÇO POLÍTICO!

SINTA-SE PARTE.

ORGANIZE-SE COLETIVAMENTE.

OCUPE ESSE ESPAÇO.



1972

Foto: CEDOC - UnB



Antes e depois da reforma da CGCEU.

Falando em participação política.

A secretaria nacional de Casa dos Estudantes (SENCE) é a entidade autônoma, que congrega todas as Casas dos Estudantes do Brasil que a ela se filiarem.

São fórum deliberativos:

- ENCE– Encontro Nacional de Casas de Estudantes, instância máxima deliberativa a nível nacional.
- ERECE– Encontro Regional de Casas de Estudante, instância máxima deliberativa a nível regional, que deliberará o ENCE e o plano de gestão da representação.

Muitas conquistas foram frutos do movimento estudantil



A ADMINISTRAÇÃO COMPARTILHADA

É feita pela Coordenação-Geral da Casa do Estudante Universitário - CGCEU, com a contribuição dos moradores.

São seus objetivos principais: acolher os estudantes; gerenciar as vagas nos apartamentos; garantir o bom funcionamento das instalações e dos bens patrimoniados ou não; e a boa convivência dos moradores.

É um espaço aberto a debates e sugestões e, mesmo que anonimamente, você pode dar sua opinião sobre decisões tomadas pela administração.

Muitos estudantes estão saindo pela primeira vez de perto do seu núcleo familiar e ficam sem suporte das pessoas de convívio. Devido ao perfil de vulnerabilidade é necessário que se sintam acolhidos e pertencentes à UnB. Para tanto a proposta da gestão é fazer acompanhamentos institucionais, proporcionar atendimentos humanizados e trabalhar no formato de gestão participativa em busca de permanência, diplomação e desenvolvimento acadêmico/profissional.

Rafael Zonta - Coordenador Geral da CGCEU

Falaremos mais sobre a **CGCEU** e sua equipe em outro momento desse manual para que você entenda melhor como ela funciona.

Procure sempre estar bem informado/a sobre o que acontece na CEU agora que você faz parte dela.

É de grande importância que haja uma gestão compartilhada entre coordenação e estudantes para melhoria dos serviços prestados e da relação entre os moradores e trabalhadores desse setor.



O QUE TEM NA CEU?

90 APTOS

360 VAGAS

4 vagas por apartamento

2 DELES P/ PESSOAS COM DEFICIÊNCIA

algumas vagas não podem ser ocupadas, continue lendo para entender...

O número de vagas na CEU é de 360 ao todo, contando com noventa apartamentos. Dentre eles, dois são adaptados para atender os estudantes com deficiência.

(dificuldade de locomoção grave, conforme previsto em edital)



AS VAGAS NA CEU SÃO PARA ESTUDANTES:

- Em situação de vulnerabilidade socioeconômica;
- Com renda familiar per capita de até 1,5 salários mínimos;
- Matriculados em cursos presenciais da UnB;
- Cujas famílias moram fora do DF e não possuem imóveis no DF.

...mas por quê?

Você tem direito

A educação é um direito de todos e uma responsabilidade do Estado, mas nem todos têm a oportunidade de acessar o ensino superior.

Por isso, em 1996 com as novas Diretrizes e Bases da Educação nº 9.394, foi possível a criação da Lei 10.172 que aprovou o Plano Nacional de Educação, que tinha como uma de suas metas ter:



As ações que mais impactaram na UnB como tentativa de alcançar essa meta foram:

REUNI, SISU e LEI de COTAS

(Yannoulas, 2017, p. 25-28)

Mas para uma boa formação não basta estar matriculado em uma boa instituição de ensino. É preciso ter uma rede de apoio à disposição dos estudantes.

Então, estando dentro da universidade, como se manter nela?



PNAES



O principal objetivo do Programa Nacional de Assistência Estudantil é criar condições de **permanência** na educação superior pública, tentando minimizar as desigualdades sociais e regionais, para que os alunos em vulnerabilidade socioeconômica possam ter um bom desempenho acadêmico e consigam se formar.

De acordo com o Decreto nº 7.234 são essas as áreas que o PNAES deve atuar:



**MORADIA
ESTUDANTIL**



CULTURA



ALIMENTAÇÃO



ESPORTE



TRANSPORTE



CRECHE



ATENÇÃO À SAÚDE



**APOIO
PEDAGÓGICO**



INCLUSÃO DIGITAL



**ACESSO, PARTICIPAÇÃO E APRENDIZAGEM DE
ESTUDANTES COM DEFICIÊNCIA, TRANSTORNOS
GLOBAIS DO DESENVOLVIMENTO E ALTAS
HABILIDADES E SUPERDOTAÇÃO**

(BRASIL. Decreto nº 7234)

Na **UnB**, os programas que trabalham nessas áreas são: auxílio socioeconômico, moradia estudantil, bolsa alimentação, auxílio creche, acesso à língua estrangeira, vale-livro e bolsa permanência do MEC.



AUXÍLIO SOCIOECONÔMICO- Auxílio financeiro mensal no valor de R\$ 465,00.

BOLSA ALIMENTAÇÃO- Oferecer, de forma gratuita, alimentação básica no Restaurante Universitário (RU).

PMEPG- Vagas para moradia na Casa do Estudante Universitário da Pós-Graduação (CEU-Pós).

PMEG- Programa de Moradia Estudantil - Graduação:

- Pecúnia: concessão mensal de auxílio financeiro no valor de R\$ 530,00;
- Vaga em apartamento na Casa do Estudante Universitário (CEU);
- Vaga em apartamento específico na Casa do Estudante Universitário (CEU), para pessoas com deficiência;
- Auxílio Transporte: concessão mensal de auxílio financeiro no valor de R\$ 300,00.

AUXÍLIO CRECHE- Auxílio financeiro no valor de R\$ 485,00 para alunos que sejam responsáveis legais e residam com crianças em idade entre zero e cinco anos incompletos.

VALE LVR- Em parceria com a Editora da UnB que disponibiliza aos estudantes 05 (cinco) vales por semestre, com descontos de até 60%.

ACESSO À LÍNGUA ESTRANGERA- Em parceria com o Programa de Extensão UnB Idiomas, disponibiliza vagas nos cursos de línguas oferecidos com isenção na mensalidade.

BOLSA MEC- O programa é destinado prioritariamente a estudantes indígenas e quilombolas.

Consulte os editais para mais informações.

CERTIFIQUE-SE DE QUE VOCÊ ESTÁ PARTICIPANDO DE TODOS OS PROGRAMAS QUE TEM DIREITO

Se você se inscreveu mas não foi selecionado, tente de novo no próximo semestre.

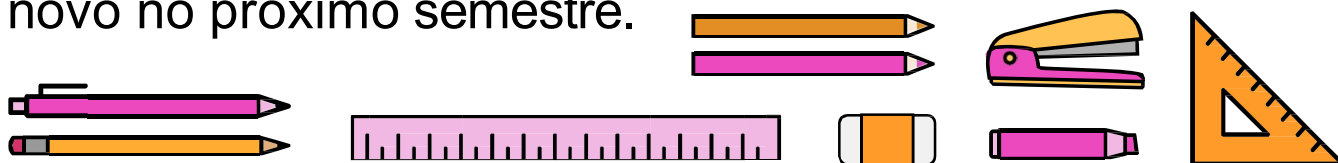

Sendo assim, a CEU faz parte do Programa de Moradia Estudantil - Graduação e serve temporariamente de casa para pessoas em situação de vulnerabilidade socioeconômica, vindas de outros estados e países para estudar na UnB.

É um lugar feito para garantir que você se forme com qualidade de vida, por isso é constituído de vários outros serviços, espaços e projetos.

Todos eles serão explicados nesse manual para que você possa aproveitá-los da melhor forma possível enquanto estiver na CEU.

AMETA É SE FORMAR

Então é importante ficar atento para não ser desligado do PNAES. Esses são os principais motivos de **desligamento**:

- Ultrapassar o tempo de permanência;
- Trancamento Geral de Matrícula;
- Mudança de matrícula + não renovação da avaliação socioeconômica.

PATRIMÔNIO PÚBLICO

A Casa do Estudante Universitário é o lar de muitos estudantes por um longo período de tempo, mas ainda assim é um **prédio público e institucional**.

Significa que é um local seu, mas que outros alunos vão utilizar futuramente. Para que você possa morar na CEU o apartamento tem que estar em bom estado, assim como para receber os novos moradores que virão após você.



Todos os móveis, equipamentos e a limpeza dos apartamentos são responsabilidade dos residentes

Por isso, o cuidado com os bens que são patrimoniados ou não, como o espaço físico e as instalações que possibilitam a moradia é fundamental.

Se algum desses não estiver funcionando, por problemas estruturais ou pela falta de zelo, o apartamento pode ser interditado e dessa forma a CEU deixa de receber estudantes que também precisam do PME-G para conseguir se graduar.

4  **VAGASSÃO**
INUTILIZADAS

VOCÊ TAMBÉM É RESPONSÁVEL POR GARANTIR QUE AS VAGAS ESTEJAM DISPONÍVEIS

Reparos

Quando algo é quebrado, perdido ou danificado por mau uso o morador responsável deve arcar financeiramente com os reparos ou substituições.

Se houver necessidade de reparo predial, não relacionados ao mau uso, é feita uma OS¹ que é encaminhada para prefeitura e atendida de acordo com a demanda da universidade.



estragos **DEPREDAÇÃO**  Redução nonº de vagas
FALTA DE CUIDADO *per da*  **APTO PODE SER INTERDITADO** *licitação e demora p/ reposição do bem*

Para que uma OS seja feita você precisa informar a coordenação sobre o que está danificado e acompanhar o andamento da sua solicitação. A responsabilidade de registro no sistema é da CGCEU, mas a execução do serviço é de responsabilidade da Prefeitura.

Qualquer reclamação, como a demora na execução do reparo, pode ser formalizada na Ouvidoria ou na Coordenação.

1. Ordem de Serviço.

APARTAMENTO:

O que tem nele?

- 4 cadeiras;
- Geladeira;
- Fogão;
- Depurador;
- Microondas;
- TV;
- Antena de TV;
- Longarina;
- 4 camas;
- Estantes.



Foto: Isa Lima/UnB Agência
Foto: Beatriz Ferraz/Secom UnB

Todos são identificados com números patrimoniais e cada apartamento tem seus móveis específicos.

ATENÇÃO!



Não é permitido manter, criar, abrigar ou hospedar animais de qualquer espécie, raça ou porte na CEU.



SE ESSE ESPAÇO É PÚBLICO, ELE É DE TODOS! E VOCÊ, ENQUANTO MORADOR, TEM O DIREITO DE OCUPAR ESSA VAGA E O DEVER DE CUIDAR BEM DESSE ESPAÇO.

Infelizmente tem ocorrido casos de depredações e falta de cuidado com os bens da CEU. Isso, somado a falta de investimento do governo no PNAES para fornecer serviços e espaços de qualidade geram prejuízos ao Programa de Moradia.

JÁ EXISTEM CASOS DE APTOS FECHADOS E VAGAS QUE NÃO PODEM SER OCUPADAS



Por isso temos algumas regras pra explicar e dicas para dar. **Veja nas próximas páginas.**



REGRAS E CUIDADOS



- Não é permitida a troca de móveis entre apartamentos, isso dificulta a localização do bem pela coordenação;
- Não leve móveis sem autorização da CGCEU para o apto¹ para não comprometer a circulação no ambiente;
- Evite dormir sem a **proteção do colchão**, ela garante a conservação da cama e aumenta a vida útil (caso ache desconfortável adquira outra de outro material);
- Não escreva ou pinte nada nas paredes, os próximos moradores podem não ter o mesmo bom gosto que você (utilize somente fita crepe se for colar algo para decorar).
- Não deixe água parada nas pias. Pode ser um ambiente para proliferação de mosquitos que transmitem doenças.
- O teto acima da cozinha pode acumular **teias de aranha** e elas juntam muita poeira, você pode usar um bambu e um pano molhado para alcançá-las e limpá-las;
- A organização é fundamental. Não ocupe todos os espaços com as suas coisas... tudo precisa ser dividido com os demais;
- O chão dos apartamentos é de **Paviflex**, utilize vassouras para retirar o excesso da poeira no piso e limpe com um pano, umedecido numa mistura de 500ml de água + 2 colheres de detergente neutro.



¹Apartamento.

Cozinha

É importante dar uma atenção maior para o lugar que se coloca comida:

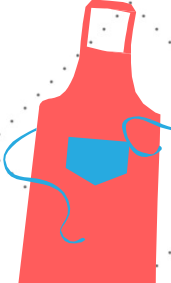
- Não deixe restos de alimentos na pia, isso atrai baratas, moscas e outros bichos; 
- O lixo também atrai. Por isso não deixe acumular e troque sempre que necessário as sacolas dos cestos;
- O microondas deve ser limpo frequentemente. Sujeira acumulada pode contaminar alimentos, estragar a pintura interna, prejudicar o funcionamento e diminuir a vida útil do aparelho; 
- O fogão também precisa ser constantemente limpo. Sujeira pode entupir as bocas do fogão;
- A geladeira precisa ser esvaziada e limpa de vez em quando, não deixe nada estragar dentro dela. 

Banheiro

É um lugar que precisa estar especialmente limpo! 

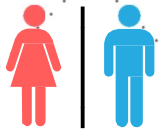
- Não deixe cabelos na pia do lavabo ou nos ralos;
- Não esqueça de limpar em volta das torneiras, pois a umidade e a sujeira se acumulam nesse local; 
- Lembre-se de dar descarga;)
- As paredes podem criar limo, é preciso limpá-las. Use água sanitária ;)

O lixo precisa ser esvaziado regularmente.

VISTORIAS

Quando e porquê são feitas?

Para fins de levantamento patrimonial



Realizadas sempre que houver necessidade



Em casos de desocupação da vaga



Em casos de troca de apartamento



Para vigiar a sua vida



É uma forma da CGCEU tentar garantir que o apto e os bens estão sendo bem conservados e que todas as vagas estarão disponíveis para os novos moradores.

Então, faça sua parte com relação a limpeza e organização do apto. Além disso, converse com seus colegas. Esse hábito ajuda na construção de um ambiente saudável de **convivência**.



Muitos casos de troca de apartamento ocorrem por falta de diálogo com relação a essas questões.

"Vivemos numa sociedade em que a precarização das relações e o estímulo à individualidade e competitividade corroboram com o isolamento. A falta de diálogo para construção coletiva de alternativas para a resolução dos problemas relacionados à convivência e organização do apto é uma das principais causas dos conflitos. O diálogo auxilia na construção de uma relação mais harmoniosa, assim como no respeito e convivência saudável com diferentes."

Camila Santiago, Assistente Social da CEU

dicas de limpeza

➤ Faça com seus colegas de apartamento um cronograma de limpeza que se adapte a rotina de todos.

➤ Sujou, lavou! Não deixe acumular louça ou sujeira, é o jeito mais fácil de manter tudo limpo.

➤ Está com dúvida de como limpar algo? Na internet existem várias dicas de como deixar tudo limpo, se for algo mais específico pergunte na CGCEU ou para algum morador mais antigo.

➤ Alguns materiais básicos para limpeza:

- Detergente;
- Sabão em pó;
- Água sanitária;
- Panos de limpeza;
- Buchas e escovas;
- Baldes;
- Vassoura;
- Rodo.

➤ Alguns moradores optam por usar protetor de alumínio no fogão.

➤ Se você ou algum outro morador forem alérgicos a poeira, no lugar de vassoura ou espanador use panos úmidos

➤ Organize também as trocas de lixo e os dias em que cada um deve tirá-lo do apartamento

OBS.: Uma boa comunicação é importante nessas horas, garante o bom convívio e facilita o trabalho de todos.

ESPAÇOS DE USO COLETIVO

Como já citado nesse manual, a CEU possui espaços de uso coletivo feitos para melhorar a qualidade de vida e o desempenho acadêmico dos moradores.

BICICLETÁRIO

É o lugar ideal para guardar sua bicicleta, e é só pedir na portaria para ter acesso a ele. Recomendamos que coloque um cadeado na sua bike mesmo dentro do bicicletário.

SALAS DE ESTUDOS

Existem duas, uma no bloco A e outra no bloco B e elas ficam abertas 24h, sempre que precisar pode descer e utilizá-las.

SALA DE INFORMÁTICA

Ela fica no bloco A e funciona nos mesmos horários em que a coordenação, conforme o expediente da equipe.

É uma sala de uso exclusivo dos moradores.

ACADEMIA

Funciona de segunda a sexta-feira com a supervisão de tutores e profissionais da Diretoria de Esporte e Lazer (DEL/ DAC). Os horários são flexíveis, verifique-os na CGCEU.

TAMBÉM TEM QUE CUIDAR

Os bens das salas de uso coletivo são:

SALADE ESTUDOS

- Bloco A - 19 conjuntos de mesas e cadeiras;
- Bloco B - 21 conjuntos de mesas e cadeiras.

SALADE INFORMATICA

- 10 computadores.

PROJETOS NA CEU

Existem projetos ocorrendo dentro da CEU que visam a qualidade de vida dos moradores, como a distribuição de **preservativos**, o Projeto Viva Bem e outros. Estamos abertos a propostas e ao trabalho em conjunto.

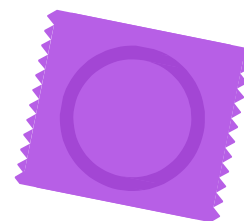

Vamos pensar e construir juntos uma CEU melhor!

Confira na CGCEU os projetos que estão sendo realizados ;)

Encomendas

Temporariamente a CGCEU faz a gentileza de receber as encomendas e cartas registradas, mas não se responsabiliza pela entrega.

Nos dia de atendimento você pode buscar seus recebidos na coordenação.



TRANSPORTE

INTRACAMPUS é o transporte que passa de meia em meia hora e circula pelo campus Darcy Ribeiro;

INTERCAMPI é o ônibus que viaja entre os campus da UnB: Ceilândia, Gama, Planaltina e Darcy Ribeiro;

↪ Confira os trajetos e horários na internet.

110.2, essa linha de ônibus passa na frente da CEU e vai para a Rodoviária de Brasília

↪ Confira os horários da site do DF TRANS.

BICICEU é um dos projetos realizados na CEU, foi criado para disponibilizar bicicletas para os moradores.

↪ Procure a CGCEU para se cadastrar e fazer parte.

+ **BIKES** dispõem de 50 bicicletas e estão localizadas na ala sul do Instituto Central de Ciências, no Pavilhão Anísio Teixeira, na Biblioteca Central, no Centro Olímpico e entre o Instituto de Artes e a Faculdade de Tecnologia.

↪ Faça o cadastro online e pague a taxa de habilitação, retire a bike com o uso do aplicativo para celular ou por meio de ligação telefônica para o 4003-9846.

As informações podem sofrer alterações.

SAÚDE MENTAL

Sua saúde mental é tão importante quanto a física.

- Tristeza profunda e constante;
- Falta de energia e cansaço;
- Alterações no humor: ansiedade, agitação e irritabilidade;
- Alterações bruscas no apetite e/ou sono;
- Perda de interesse por atividade que gostava;
- Pensamento negativos e falta de perspectiva.

Se você ou alguém que você conhece apresenta alguns desses comportamentos ou sentimentos, procure ajuda profissional, converse com mais de uma pessoa, fale com a coordenação. A CGCEU pode te ajudar!

Qualquer pessoa pode se sentir triste de vez em quando, mas se sentir incapaz de tocar a vida no presente e no futuro por achar que não é capaz de seguir com seus planos pode ser depressão. Procure ajuda. Uma vez instalada, as possibilidades de uma melhora sem tratamento médico ou psicoterápico tornam-se bastante reduzidas. (SILVIA, 2016)

Depressão não é frescura, drama ou mimi!

Ligue 188CW – Centro de Valorização da Vida.

Ligue 192 em casos de crise.

EM CASO DE EMERGÊNCIA ➔

As saídas de emergência existem para que, em qualquer caso de emergência, os moradores possam deixar o prédio em segurança e o Corpo de Bombeiros possa entrar.

O uso indevido coloca em **risco a vida** de todos, pois as portas corta-fogos deixadas abertas não bloqueiam a passagem das chamas e o calor do fogo, além de criar um espaço vulnerável para ação de pessoas externas à CEU, prejudicando a segurança do local.

Por isso foram instalados **alarmes sonoros** com sensores de movimentos nas áreas das escadarias de emergências. Ao abrir as portas corta-fogos a sirene de emergência tocará.



180 - DELEGACIAS DE ATENDIMENTO À MULHER / 192 - SAMU
190 - POLÍCIA MILITAR / 193 - CORPO DE BOMBEIROS



Segurança

Todos os colegas de apto devem possuir sua própria chave da porta do apartamento.

É importante não deixá-lo aberto quando não houver ninguém em casa. Assim os seus pertences e dos outros moradores ficarão guardados em segurança na CEU.



LEMBRE-SE DE TRANCAR A PORTA AO SAIR.

Visitas e Pernoite

São proibidas? Não! Mas para que elas ocorram é preciso estar atendo a algumas questões:

- ✦ Informe os outros moradores. É importante que eles estejam cientes e de acordo.
- ✦ O apto é pequeno. Não se exceda com relação a quantidade de pessoas e frequência das visitas.
- ✦ Oriente seu visitante a se identificar na portaria, tanto na entrada quanto na saída. A identificação em prédios públicos é uma exigência que visa a segurança e não a vigilância da rotina do morador.
- ✦ Em caso de pernoite é preciso **preencher um solicitação** e entregá-la a CGCEU de no mínimo 72 horas.
- ✦ As visitas não precisam ser informadas a coordenação;

Por também ser um ambiente de estudo e descanso, outros moradores podem se sentir incomodados.



- ✦ A conduta do visitante é responsabilidade do residente visitado.

CONFRATERNIZAÇÕES

E FESTAS nos apartamentos ou em qualquer área da CEU, precisam ser previamente autorizadas pela CGCEU.

CGCEU



A Coordenação-Geral da Casa do Estudante Universitário conta com uma equipe composta por:

Coordenador Geral

O Coordenador-Geral tem a função de manter o bom funcionamento da CEU, coordenar a equipe, atender questões de instâncias superiores e as demandas trazidas pelos moradores.

Equipe administrativa

É responsável por receber/entregar/arquivar e emitir toda a documentação da CEU. Montar processos, acompanhar os andamentos dos SEIs, monitorar processos enviados aos setores no âmbito da UnB. Fazer vistoria nos apartamentos e acompanhar as manutenções realizadas nos apartamentos pela Prefeitura do Campus.



Estagiários/as



- Atendimento ao público interno e externo;
- Rotina administrativa;
- Produção de documentos;
- Acompanhamento de atividades de secretaria.

Contato: 3107 2565 / 3107 2563 / 3107 2577
cgceu@unb.br

Assistentes sociais

Principais funções do Serviço Social na CEU:

- Acolhimento e realização das intervenções a partir das demandas trazidas pelos estudantes;
- Orientação e encaminhamento aos demais serviços socioassistenciais, dentro e fora da Universidade;
- Participação nos editais seleção do PNAES;
- Análise, emissão de parecer e encaminhamento à DDS das solicitações de troca de modalidade (de CEU para pecúnia e vice-versa)

+ Psicólogo Escolar

- Avaliação e intervenção psicopedagógica;
- Entender as dificuldades dos alunos dentro do sistema educacional e dar os devidos encaminhamentos;
- Desenvolver, com os participantes da comunidade acadêmica, atividades visando a prevenção, identificação e resolução problemas psicossociais.

= Equipe Técnica

Assistentes Sociais e Psicólogo Escolar juntos formam a Equipe Técnica e trabalham nas seguintes áreas:

Atendimento Psicossocial
Acompanhamento acadêmico
Questões de Vulnerabilidade
Mediações de conflito

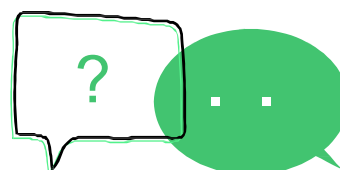

SAIR DA CEU

Se você for se ausentar da CEU, por qualquer motivo, deve informar a coordenação.

Nas férias o residente que permanecer na CEU ficará responsável pelo patrimônio do seu apartamento.

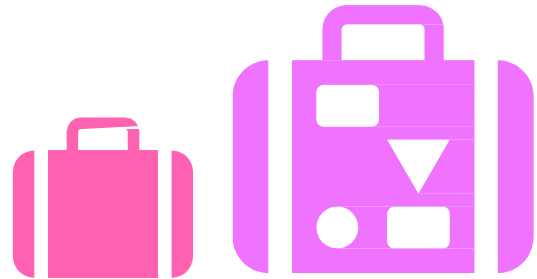

Se você **se mudar** da CEU, por qualquer razão, deve devolver a chave do apto para a coordenação. O apartamento passará por uma vistoria e se estiver tudo certo a chave será recebida e a declaração de desocupação de vaga será entregue ou enviada por e-mail.



Ao se **formar** você terá direito a vaga na CEU por 30 dias após a colação de grau. Mas atenção! O acesso ao RU encerra com a conclusão das disciplinas. Você ficará na CEU por 30 dias sem acesso gratuito ao restaurante.

Verifique o **TEMPO DE PERMANÊNCIA** do seu curso nos Programas de Assistência da UnB.

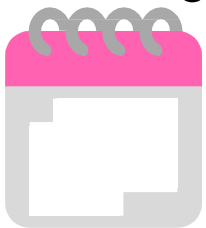

Se organize para se formar antes que ele acabe, e caso mude de curso procure a coordenação para se informar sobre as mudanças nos prazos.

REFERÊNCIAS:

BRASIL. Decreto nº 7234 de 19 de julho de 2010. Dispõe sobre o Programa Nacional de Assistência Estudantil - PNAES. Brasília, DF, jul, 2010. Acesso em: mar. 2018.

BRASIL. Lei nº 10.172, de 9 de janeiro de 2001. Aprova o Plano Nacional de Educação e dá outras providências. Brasília, DF. 2001, jan, 2001. Acesso em: mar. 2018.

SILVIA, Ana B. B. Mentess depressivas : as três dimensões da doença do século. - 1.ed. - São Paulo : Pricipium, 2016.

UNIVERSIDADE DE BRASÍLIA. Termo de Concessão de Vaga na Casa do(a) Estudante da Universidade de Brasília. 2016.

UNIVERSIDADE DE BRASÍLIA. UnB 50 anos: história contada: a história da Universidade de Brasília contada por seus personagens: reportagens, depoimentos, entrevistas [Thais de Mendonça Jorge, organizadora]. Brasília: Editora Universidade de Brasília, 2012. p. 31.

UNIVERSIDADE DE BRASÍLIA. Edital nº 01 – 1º/2018. Avaliação socioeconômica para acesso aos Programas de Assistência estudantil da Graduação. Acesso em: mar. 2018.

YANNOULAS (Coord.) O trabalho das equipes multiprofissionais na educação – 10 anos do grupo de pesquisa TEDis.- 1ºed. - Curitiba/PR: CRV, 2017. 242 p. 25-28. Acesso em: 24 jun. 2018.

